

INFOTEK

e-ISSN 2614-8773



Jurnal Informatika dan Teknologi

HOME ABOUT USER HOME SEARCH CURRENT ARCHIVES ANNOUNCEMENTS

Home > Vol 3, No 2 (2020)

Infotek : Jurnal Informatika dan Teknologi

Nama Jurnal **Jurnal Infotek**
 Inisial **JIT**
 Singkatan **JJ**
 Jadwal Terbit **2 terbitan per tahun | Januari dan Juli**
 e-ISSN **2614-8773**
 Ketua Penyunting **Aris Sudianto**
 Penerbit **Fakultas Teknik Universitas Hamzanwadi**
 Analisa Kutipan **Google Scholar**

INFOTEK Jurnal Informatika dan Teknologi Fakultas Teknik Universitas Hamzanwadi selanjutnya disebut Jurnal Infotek (e-ISSN: **2614-8773**) merupakan Jurnal yang dikelola oleh Fakultas Teknik Universitas Hamzanwadi yang mempublikasikan artikel ilmiah hasil penelitian atau kajian teoritis (invited authors) dalam bidang (1) keilmuan informatika, (2) Rekayasa Perangkat Lunak, (3) Multimedia, (4) Jaringan Komputer, (5) Data Mining, (6) Image Processing, (7) Komputer Vision, (8) Mikrokontroler, (9) Robotik, (10) IOT yang belum pernah dipublikasikan. Jurnal Infotek diterbitkan oleh Fakultas Teknik Universitas Hamzanwadi dua kali setahun yaitu pada bulan Januari dan Juli. Jurnal Infotek Telah Terindeks pada Google Scholar.

Pengelola Jurnal Fakultas Teknik Universitas Hamzanwadi

Alamat : Jln. Prof. M.Yamin No.35 Pancor Lombok Timur Telp : (0376) 23681
 Email : ft.hamzanwadi@gmail.com
 Website : http://e-journal.hamzanwadi.ac.id/index.php/infotek



Announcements

Submitte Articles

Diinformasikan kepada bapak/ibu penulis (author), untuk submission artikel atau naskah pada edisi Volume 3 Nomor 2 yang terbit pada bulan Juli 2020 akan **ditutup** pada tanggal 30 Juni 2020. Untuk itu dimohon kesediaannya untuk segera malakukan submitte artikel atau naskah penelitiannya pada Jurnal Infotek.

Posted: 2020-06-01

More...

Jurnal Infotek Calls for Reviewers

Diumumkan kepada dosen Fakultas Teknik Universitas Hamzanwadi yang bersedia menjadi reviewer pada Jurnal Infotek Fakultas Teknik Universitas Hamzanwadi agar mengirimkan biodata diri melalui email infotek.fthamzanwadi@gmail.com atau WA (081997955328)

Posted: 2020-01-04

More...

Note for Authors

Berikut ini beberapa hal yang harus diketahui oleh para penulis jika ingin mengirim artikelnya ke Jurnal Infotek, yaitu

Posted: 2020-05-30

More...

ADDITIONAL MENU

- » Home
- » Focus And Scope
- » Editorial Team
- » Reviewer
- » Peer Review Process
- » Open Access Policy
- » Publication Ethics
- » Author Guidelines
- » Online Submissions
- » How to Submit An Article
- » Contact Us
- » Indexing

USER

You are logged in as...

- cakmustafa**
- » My Journals
 - » My Profile
 - » Log Out

TEMPLATE



INDEXING SITES



JOURNAL CONTENT

Search

Search Scope

- Browse
- » By Issue
 - » By Author
 - » By Title
 - » Other Journals



Home > Archives > Vol 3, No 2 (2020)

Vol 3, No 2 (2020)

Infotek : Jurnal Informatika dan Teknologi

Table of Contents

Articles

Digitalisasi Kitab Nadham Batu Ngompal Karya TGKH. Muhammad Zainuddin Abdul Madjid Berbasis OPF Flipbook <i>Hariman Bahtiar, Aswian Editri Sutriandi, Muhammad Djamaluddin</i>	PDF 1-8
Implementasi Algoritma Decision Tree Untuk Mengetahui Faktor Kredit Macet Dan Lancar Di Koperasi Serba Usaha Daruzzakah Rensing Lombok Timur <i>Mahpuz Mahpuz, yahya yahya, wasil wasil</i>	PDF 9-20
Penerapan Algoritma K-Nearest Neighbor Untuk Klasifikasi Efektivitas Penjualan Vape (Rokok Elektrik) pada "Lombok Vape On" <i>KURNIA - YAHYA, Winda Puspita Hidayanti</i>	PDF (INDONESIAN) 21-31
Rancang Bangun Sistem Informasi Penjualan Sparepart Motor Pada Bengkel Vinensi Motor Berbasis Web Sebagai Guna Meningkatkan Penjualan dan Promosi Produk <i>Aris Sudianto, Hamzan Ahmadi, Alimuddin Alim</i>	PDF 32-39
Penggunaan Metode Backpropagation Pada Jaringan Syaraf Tiruan Untuk Intrusion Detection System <i>Ramli Ahmad, Bq Andriksa Candra Permana, Amri Muliawan Nur</i>	PDF (INDONESIAN) 40-47
Sistem Pakar Berbasis Web Untuk Diagnosa Hama Dan Penyakit Jamur Tiram Pada Kelompok Tani Desa Dasan Borok Kabupaten Lombok Timur <i>nur ida nurhidayati, Aris Sudianto, Suhartini Suhartini</i>	PDF 48-56
ANALISIS PERSEPSI MASYARAKAT TERHADAP KINERJA APARATUR DESA DALAM MENINGKATKAN PELAYANAN PUBLIK DI DESA LENEK LAUK MENGGUNAKAN METODE NAIVE BAYES <i>Muhammad Wasil, Mahfuz Mahfuz</i>	PDF 57-63
Penerapan Algoritma K-Means Untuk Pendataan Obat Berdasarkan Laporan Bulanan Pada Dinas Kesehatan Kabupaten Lombok Timur <i>suhartini Suhartini, Lalu kerta wijaya, Nur Arini Pratiwi</i>	PDF (INDONESIAN) 64-73
APLIKSI PENGOLAHAN DATA PELAYANAN KESEHATAN MASYARAKAT BERBASIS WEB PADA KELURAHAN KEMBANG SARI <i>amri muliawan nur, imam fathurahman</i>	PDF (INDONESIAN) 74-81
Percancangan Kerangka Crowdsourcing Berbasis Wisdom Of Crowds Untuk Kamus Naskah Lontar (Takepan) Sasak Online <i>Muhammad Saiful, L M Samsu, Imam Fathurahman</i>	PDF (INDONESIAN) 82-90
"RANCANG BANGUN KENDALI PERALATAN RUMAH TANGGA BERBASIS SMARTPHONE ANDROID". <i>taufik akbar, Indra Gunawan, Khairil Anwar</i>	PDF 91-98
Penerapan Mikrotik Dalam Mengembangkan Infrastruktur Jaringan Pada Kantor Desa Rumbuk Kecamatan Sakra <i>YUPI KUSPANDI PUTRA, Muhamad Sadali, Mahpuz Mahpuz</i>	PDF 99-110

ADDITIONAL MENU

- » Home
- » Focus And Scope
- » Editorial Team
- » Reviewer
- » Peer Review Process
- » Open Access Policy
- » Publication Ethics
- » Author Guidelines
- » Online Submissions
- » How to Submit An Article
- » Contact Us
- » Indexing

USER

You are logged in as...

cakmustafa

- » My Journals
- » My Profile
- » Log Out

TEMPLATE



INDEXING SITES



JOURNAL CONTENT

Search

Search Scope

All

Search

Browse

- » By Issue
- » By Author
- » By Title
- » Other Journals

Sistem Manajemen Potensi Anak Sejak Dini (SIMPONI) Berdasarkan Teori Kecerdasan Majemuk Menggunakan Metode Simple Additive Weighting (SAW)

PDF
111-120

Mustafa Mustafa, Mustafid Mustafid, R Rizal Isnanto

KOMPARASI ALGORITMA DENOISING DAN BINARIZATION DENGAN ADAPTIVE THRESHOLDING DAN MORFOLOGI UNTUK MENINGKATKAN KUALITAS KETERBACAAN CITRA NASKAH LONTAR (TAKEPAN) SASAK

PDF (INDONESIAN)
121-127

L M SAMSU, MUHAMMAD SAIFUL, Harimon Bahtiar

Media Pembelajaran Interaktif Pengenalan Huruf Berbasis Flash Pada Siswa Pendidikan Anak Usia Dini (PAUD) (Studi Kasus : Kelompok Belajar Tarbiyatul Ummah Tanak Kaken Sakra Barat)

PDF
128-136

Fathurrahman Fathurrahman, Yupi Kuspani Putra, Muhamad Sadali

00126147 [View My Stats](#)

Sistem Manajemen Potensi Anak Sejak Dini (SIMPONI) Berdasarkan Teori Kecerdasan Majemuk Menggunakan Metode *Simple Additive Weighting* (SAW)

Mustafa^{1*}, Mustafid², R. Rizal Isnanto³

¹Program Studi Teknik Informatika, Universitas Islam Sultan Agung Semarang

^{2,3}Program Studi Magister Sistem Informasi, Universitas Diponegoro Semarang

*cakmustafa@unissula.ac.id

Abstrak

Program pembelajaran untuk anak Sekolah Dasar (SD) lebih mudah disampaikan apabila menggunakan strategi pembelajaran yang sesuai dengan gaya belajar atau profil kecerdasan majemuk anak. Identifikasi profil kecerdasan majemuk anak dapat dilakukan melalui proses observasi orang tua dan guru sekolah terhadap kegiatan sehari-hari anak. Profil kecerdasan majemuk anak bersifat dinamis sehingga perlu dilakukan identifikasi profil kecerdasan majemuk secara berkala minimal satu tahun sekali. Penelitian ini bertujuan untuk mengimplementasikan metode Simple Additive Weight (SAW) pada Sistem Manajemen Potensi Anak Sejak Dini (SIMPONI) berdasarkan Teori Kecerdasan Majemuk. Metode Simple Additive Weighting (SAW) digunakan untuk perhitungan penentuan rangking profil Kecerdasan Majemuk anak. Hasil penelitian ini adalah sistem informasi manajemen identifikasi Profil Kecerdasan Majemuk dengan pengolahan data menggunakan metode Simple Additive Weighting (SAW). Keunggulan produk yang dihasilkan penelitian ini adalah orang tua dapat melakukan identifikasi profil kecerdasan majemuk anak secara lebih mudah dibandingkan model sebelumnya yang menggunakan metode wawancara yang mengharuskan tatap muka.

Kata kunci: Gaya Belajar, Identifikasi, Kecerdasan Majemuk, Metode SAW, Potensi, Sistem Informasi Manajemen

Abstract

Learning program for elementary school age children will be more easily presented when using learning strategies according to the child's learning style or multiple intelligences profile. Identification of multiple intelligences profile child can be done through a process of observation of parents and teachers on children's daily activities. Children multiple intelligences profile is dynamic so it's necessary to identify multiple intelligence profiles on a regular basis for at least one year. This research aims to implement Simple Additive Weight (SAW) methode in Management Information Systems to Identification of Potential Early Childhood - SIMPONI based on the Theory of Multiple Intelligences. Simple Additive weighting methode (SAW) is used for calculation of the ranking of Multiple Intelligences profile child. The Results of this research is management information systems to identificaton Multiple Intelligences Profile with the data processing using Simple Additive weighting methode (SAW). The product advantages of this research is parents can identify multiple intelligence profile of children more easily than previous models that use a method that requires face-to-face interviews.

Keywords: *Identification, Learning Style, Management Information Systems, Multiple Intelligences, Potential, SAW*

1. Pendahuluan

Setiap orang tua pasti ingin memberikan program pendidikan yang terbaik untuk anak tercinta. Seharusnya program pendidikan yang tidak sekedar mengikuti keinginan orang tua namun sesuai dengan bakat atau potensi anak.

Teori Kecerdasan Majemuk menggambarkan kecerdasan dengan perspektif yang lebih luas sehingga kecerdasan tidak hanya dipandang dari konsep abstrak namun lebih pada fungsional yang dapat terlihat dalam perilaku sehari-hari dengan beragam cara yang lebih komprehensif

mencakup delapan kecerdasan, yakni linguistik, logis-matematis, spasial, kinestetis, musikal, interpersonal, intrapersonal, naturalis [1].

Profil kecerdasan majemuk selain memberikan gambaran potensi kecerdasan anak juga dapat menginformasikan gaya belajar anak. Dengan gaya belajar yang sudah teridentifikasi tersebut maka orang tua ataupun guru dapat menyusun strategi pembelajaran terbaik untuk anak. Dengan strategi pembelajaran yang tepat maka anak akan dengan mudah menyerap materi pembelajaran yang disampaikan [1].

Oleh Karena itu dalam penelitian ini akan dirancang bangun Sistem Manajemen Potensi Anak Sejak Dini menggunakan metode SAW berdasarkan teori Kecerdasan Majemuk melalui proses observasi.

Tujuan penelitian ini adalah mengimplementasikan metode rangking *Simple Additive Weight* (SAW) untuk Sistem Manajemen Potensi Anak Sejak Dini (SIMPONI) berdasarkan Teori Kecerdasan Majemuk.

Dengan adanya penelitian ini diharapkan dapat memberikan manfaat sebagai berikut;

1. Mengoptimalkan fungsi observasi kegiatan harian untuk melakukan identifikasi profil kecerdasan majemuk anak/siswa.
2. Sistem Manajemen Potensi Anak Sejak Dini (SIMPONI) membantu orang tua dan guru untuk identifikasi potensi kecerdasan anak berdasarkan teori kecerdasan majemuk lebih cepat dan tepat. Hasil identifikasi profil kecerdasan anak melalui SIMPONI memberikan informasi kepada orang tua

dan guru tentang strategi pembelajaran yang paling sesuai digunakan karena profil kecerdasan majemuk sekaligus sebagai gambaran gaya belajar anak/siswa.

2. Tinjauan Pustaka

2.1. Penelitian Sebelumnya

Teori kecerdasan majemuk dengan metode perhitungan AHP dapat digunakan dalam sistem pendukung keputusan untuk memberikan rekomendasi pilihan peminatan mahasiswa sebagai bahan pertimbangan. Dalam implementasinya didapatkan sebanyak 49% pemilihan peminatan sesuai antara rekomendasi berdasarkan sistem yang peminatan yang dipilih oleh mahasiswa [2].

Dalam pembelajaran, guru perlu memahami profil kecerdasan majemuk siswa sehingga dapat menerapkan strategi yang paling sesuai [3]. Profil kecerdasan majemuk siswa dapat menjadi pintu gerbang guru dalam penyampaian materi sehingga materi yang disampaikan dapat lebih mudah dipahami oleh siswa [4]. Identifikasi profil kecerdasan majemuk dapat menggunakan kuesioner menggunakan skala likert [5].

Identifikasi profil kecerdasan majemuk dapat dilakukan melalui sistem komputer berbasis web menggunakan metode *certainty factor*. Profil kecerdasan majemuk yang dapat di identifiaksi tersebut dapat menjadi referensi potensi dan bakat siswa [6].

2.2. Landasan Teori

1. Peran Teori Kecerdasan Majemuk Dalam Pendidikan

Pemahaman terhadap kecerdasan mulai mengalami perubahan tidak hanya dilihat dari IQ sejak munculnya teori *Multiple Inteligences* (kecerdasan majemuk) dari seorang ahli Psikologi Kognitif Harvard University, Dr Howard Garnerd pada tahun 1983. Individu yang selama ini sering dikatakan kurang atau bahkan tidak cerdas hanya karena nilai pelajaran Matematika, Bahasa, Sains di bawah rata-rata meskipun mereka memiliki nilai rata-rata atau bahkan diatas rata-rata untuk mata pelajaran olahraga ataupun seni [1].

Melalui konsep kecerdasan majemuk (*Multiple Inteligences*), kecerdasan tidak sekedar dilihat dari kemampuan logika-matematika dan bahasa tetapi juga harus dilihat dari aspek lain diantaranya kinestetis, musical, visual-spasial, interpersonal, intrapersonal, dan naturalis.

Profil kecerdasan majemuk siswa dalam Pendidikan menjadi pintu gerbang bagi guru dalam Menyusun Rencan Pelaksanaan Pembelajaran (RPP). Penggunaan strategi pembelajaran yang disesuaikan dengan profil kecerdasan majemuk siswa akan membuat materi lebih mudah disampaikan kepada siswa. Profil kecerdasan majemuk siswa dapat diidentifikasi melalui proses observasi kegaitan harian siswa baik dirumah maupun disekolah [4]. Hal ini sesuai dengan pemahaman bahwa tidak ada satupun “test terancang” di masyarakat yang dapat menghasilkan survey yang

komprehensif mengenai kecerdasan manjemuk siswa selain melalui Observasi [1].

Dalam penelitian identifikasi profil kecerdasan majemuk untuk siswa sekolah dasar, selain metode observasi dapat pula dilakukan melalui identifikasi portofoliso karya siswa dan wawancara dengan pihak yang sering berhubungan dengan siswa. Melalui proses analisa hasil identifikasi dari tiga metode tersebut maka profil kecerdasan majemuk siswa dapat teridentifikasi dengan baik [7]. Identifikasi profil kecerdasan majemuk melalui kegiatan obervasi dapat dilakukan dengan mengembangkan metode summated rating dari Likert [8].

2. Simple Additive Weight (SAW)

Simple Additive Weighting (SAW) merupakan metode penentuan rangking melalui perhitungan metode penjumlahan terbobot dari beberapa alternative pilihan. Perhitungan menggunakan metode SAW dapat menghasilkan nilai terbesar yang akan dipilih sebagai alternatif yang terbaik. Metode ini banyak digunakan untuk berbagai sistem pendukung keputusan karena metode ini konsepnya simpel, mudah digunakan dan dipahami [9].

Tujuan utama dalam perhitunggan menggunakan metode SAW pada dasarnya untuk mengevaluasi m alternatif A_i ($i = 1, 2, \dots, m$) terhadap sekumpulan atribut atau kriteria C_j ($j = 1, 2, \dots, n$), dimana setiap atribut saling tidak bergantung satu dengan yang lainnya. Matriks keputusan setiap alternatif

terhadap setiap atribut X diberikan sebagai berikut: [10]

$$X = \begin{bmatrix} X_{11} & X_{12} & \dots & X_{1n} \\ X_{21} & X_{22} & \dots & X_{2n} \\ \vdots & \vdots & \dots & \vdots \\ X_{m1} & X_{m2} & \dots & X_{mn} \end{bmatrix} \quad (1)$$

Dimana X_{ij} merupakan rating kinerja alternatif ke-i terhadap atribut ke-j. Nilai bobot yang menunjukkan tingkat kepentingan relatif setiap atribut, diberikan sebagai, W:

$$W = \{w_1, w_2, \dots, w_n\} \quad (2)$$

Dalam perhitungan untuk menghasilkan ranking menggunakan metode SAW dikenal adanya 2 atribut yaitu kriteria keuntungan (*benefit*) dan kriteria biaya (*Cost*) serta membutuhkan proses normalisasi matriks keputusan (X) ke suatu skala yang dapat diperbandingkan dengan semua rating alternatif yang ada. Formula untuk melakukan proses normalisasi berdasarkan kriteria keuntungan ataupun kriteria biaya dapat dilihat pada rumus berikut [11]:

$$r_{ij} = \begin{cases} \frac{X_{ij}}{\max X_{ij}} & \text{Jika } j \text{ adalah atribut keberuntungan (benefit)} \\ \frac{\min X_{ij}}{X_{ij}} & \text{Jika } j \text{ adalah atribut biaya (cost)} \end{cases} \quad 3$$

Dimana r_{ij} adalah rating kinerja ternormalisasi dari alternatif A_i pada atribut C_j ; $i=1,2,\dots,m$ dan $j=1,2,\dots,n$.

Selanjutnya untuk menentukan pilihan alternatif terbaik dapat dilihat dari perhitungan nilai preferensi. Nilai preferensi untuk setiap alternatif (V_i) untuk menentukan alternatif mana yang akan menjadi yang terbaik. Dalam hal ini nilai V_i yang lebih besar mengindikasikan bahwa alternatif A_i lebih terpilih. Rumus untuk

mendapatkan nilai V_i dapat dilihat pada rumus berikut:

$$V_i = \sum_{j=1}^n w_j R_{ij} \quad 5$$

Keterangan :

- V_i = Nilai untuk ranking setiap alternatif
- w_j = Nilai bobot dari setiap kriteria
- r_{ij} = Nilai rating kinerja ternormalisasi

3. Metode Penelitian

Tahapan penelitian pengembangan Sistem Manajemen Potensi Anak Sejak Dini (SIMPONI) Berdasarkan Teori Kecerdasan Majemuk Menggunakan Metode *Simple Additive Weighting* (SAW) meliputi tahapan-tahapan sebagai berikut

3.1. Tahap Perencanaan Penelitian

Pada tahapan ini akan dilakukan perencanaan untuk melakukan penelitian meliputi tahapan untuk studi pustaka, desain kuesioner, pengembangan SIMPONI.

3.2. Tahap Penyusunan kuesioner dan Pembobotan observer

Dalam proses penyusunan kuesioner ini akan dilakukan diskusi mendalam dengan psikolog. Pembobotan pada tiap kategori observer yang melakukan input kuesioner terdiri dari;

Tabel 1. Pembobotan dalam perhitungan metode SAW sesuai dengan hubungan observer dengan siswa yang diobservasi

Bobot	Keterangan	Nilai Bobot
Sangat Tinggi	- Keluarga inti meliputi orang tua, kakek/nenek, kakak/adik yang tinggal satu rumah	5

Tinggi	- Keluarga support yang konsisten memiliki interaksi dengan anak namun tidak tinggal serumah. - Guru di sekolah yang memiliki interaksi konsisten setiap hari dengan anak	3
Cukup	- Guru di sekolah yang memiliki interaksi setidaknya sehari dalam 1 minggu - Guru kursus/les yang memiliki interaksi setidaknya sehari dalam 1 minggu	2

3.3. Tahap Perancangan sistem

Pada tahap ini melakukan penyusunan *Use Case Diagram* dan diagram aktivitas untuk input dan keluaran. Selanjutnya akan dilakukan pembuatan kode program sesuai dengan perancangan sistem.

3.4. Tahap Implementasi

Tahap implementasi adalah tahapan untuk pembuatan aplikasi sesuai dengan perancangan sistem yang telah disusun. Pada tahapan ini dilakukan juga uji coba sistem secara bertahap sehingga jika ada kesalahan dapat diperbaiki sejak awal.

3.5. Tahap Pengujian Sistem

Tahap pengujian sistem meliputi proses kegiatan verifikasi dan validasi. Untuk kegiatan verifikasi akan dilakukan pengujian menggunakan data dummy yang selanjutnya dilakukan perbandingan dengan requirement sistem yang telah ditentukan.

Pada tahap uji coba validasi peneliti melakukan pengambilan data input kuesioner observasi kegiatan anak secara manual kepada orang tua siswa, guru harian dan guru pendamping di sekolah.

4. Hasil dan Pembahasan

a. Proses Aplikasi SIMPONI

Proses aplikasi Sistem Manajemen Potensi Anak Sejak Dini (SIMPONI) dari input-proses dan keluaran dapat dilihat pada Gambar 1.;

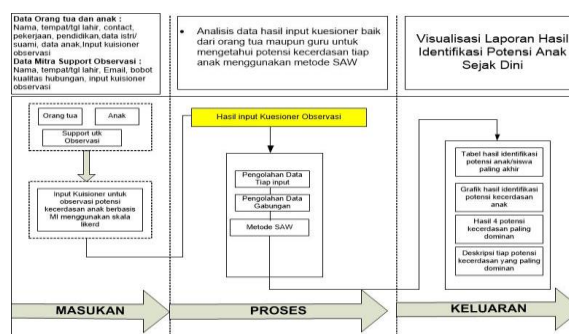

Gambar 1 Proses aplikasi SIMPONI dari Input-Proses-Keluaran

b. Perancangan Sistem

1) Diagram Use Case

Diagram use case secara keseluruhan dapat dilihat pada Gambar 2.

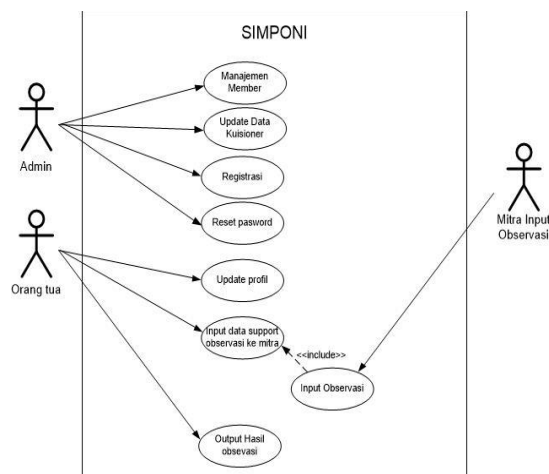

Gambar 2 Diagram Use Case SIMPONI

2) Diagram Aktivitas akun orang tua

Proses aktivitas yang dapat dilakukan oleh orang tua dapat dilihat pada gambar 3.3 berikut ini:

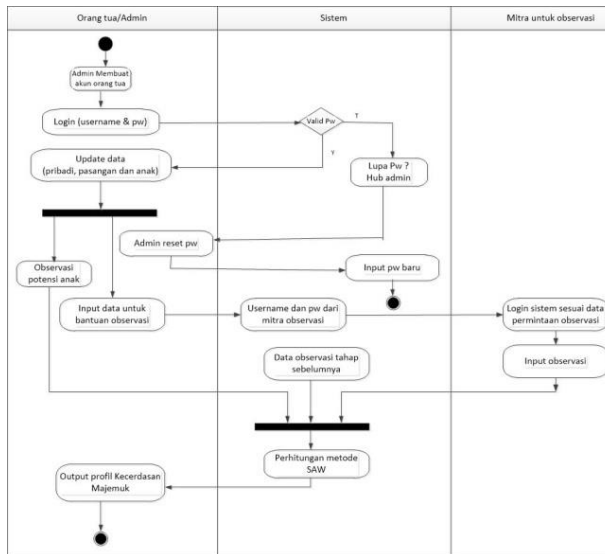

Gambar 3 : Diagram aktivitas akun orang tua

c. Pembahasan

Hasil penelitian ini adalah Sistem Manajemen Potensi Anak Sejak Dini (SIMPONI) dengan menerapkan metode SAW untuk menentukan rangking yang paling dominan dari 8 (delapan) jenis potensi kecerdasan anak berdasarkan teori kecerdasan majemuk. Masukan untuk aplikasi SIMPONI didapatkan melalui pengisian kuesioner observasi kegiatan harian anak. Masukan data observasi kegiatan harian anak disediakan dalam aplikasi SIMPONI dalam bentuk list pernyataan yang selanjutnya observer melakukan checklist berdasarkan kesesuaian antara pernyataan dengan kegiatan harian anak. Untuk mengoptimalkan hasil identifikasi potensi kecerdasan anak, SIMPONI menyediakan formulir pengisian kuesioner dari observer selain dari orang tua dengan pembobotan sesuai

kualitas interaksi observer dengan kegiatan harian anak.

Proses pengolahan data dari masukan kuesioner hasil observasi menggunakan metode SAW untuk mendapatkan hasil rangking potensi kecerdasan anak. Selanjutnya hasil rangking potensi kecerdasan tersebut ditampilkan pada luaran SIMPONI dalam bentuk grafik dan khusus 4 (empat) nilai tertinggi hasil identifikasi potensi kecerdasan tersebut akan dideskripsikan sebagai profil kecerdasan majemuk.

Hasil identifikasi potensi kecerdasan anak berdasarkan teori kecerdasan majemuk sekaligus dapat memberikan informasi gaya belajar paling tepat yang dimiliki oleh anak sehingga berdasarkan hasil identifikasi ini para orang tua dan guru dapat menyusun strategi pembelajaran atau program pendidikan yang paling tepat kepada anak/siswa.

Berdasarkan hasil diskusi dengan konsultan pendidikan kecerdasan majemuk, didapatkan bahwa potensi kecerdasan atau gaya belajar anak tidak bisa dilakukan dengan satu kali proses karena pada dasarnya potensi kecerdasan atau gaya belajar anak sangat dipengaruhi oleh lingkungan sekitar. Proses identifikasi bertahap ini dapat dilakukan dengan rentang waktu paling tidak 3 bulan sehingga hasilnya akan lebih valid. Hasil identifikasi tahap sebelumnya juga menjadi referensi perhitungan menentukan potensi kecerdasan anak. Oleh karena itu pengembangan sistem informasi dalam penelitian ini akan memberi manfaat yang besar untuk kecepatan dan ketepatan dalam

melakukan perhitungan hasil observasi kegiatan keseharian anak.

1) Sistem Manajemen Potensi Anak Sejak Dini (SIMPONI)

Penelitian ini menghasilkan aplikasi Sistem Manajemen Potensi Anak Sejak Dini (SIMPONI) yang memiliki fungsi utama yaitu untuk menentukan rangking potensi anak melalui proses observasi berdasarkan teori Kecerdasan majemuk menggunakan metode perhitungan *Simple Additive Weighting (SAW)* atau disebut sebagai profil kecerdasan majemuk.

Pengembangan aplikasi SIMPONI dapat optimalkan oleh orang tua maupun sekolah. Tampilan utama aplikasi SIMPONI ditunjukkan pada Gambar 4.1. Proses pendaftaran untuk mendapatkan akun dilakukan melalui admin sistem.



Gambar 4 Tampilan utama aplikasi SIMPONI Berikut penjelasan penggunaan aplikasi SIMPONI oleh orang tua:

a) Pendaftaran aplikasi SIMPONI

Pendaftaran akun pengguna orang tua oleh admin dapat dilakukan melalui menu kelola user dengan tampilan aplikasi seperti pada Gambar 5 Selain pengelolaan user, admin dapat melakukan update kuesioner pada menu master data dengan pilihan data survey.



Gambar 5. Formulir pendaftaran untuk menggunakan aplikasi SIMPONI

Setelah melakukan pendaftaran maka sistem akan mengirimkan email pemberitahuan untuk melakukan aktivasi. Setelah melakukan aktivasi maka user dapat menggunakan aplikasi SIMPONI.

d. Pengujian Sistem

Pembahasan hasil penelitian ini akan dibagi menjadi dua yaitu pengujian sistem SIMPONI mulai dari proses input data dalam sistem hingga tampilan keluaran dan pengujian validitas analisa data perhitungan menggunakan metode *Simple Additive Weighting (SAW)*. Dalam pengujian ini peneliti menggunakan metode back box yaitu pengujian yang berfokus pada fungsional aplikasi SIMPONI berdasarkan perancangan desain yang sudah disusun. Selain itu, dalam pengujian akan dilakukan pula validitas pengeolahan data dengan membandingkan hasil keluaran pengolahan melalui sistem dengan hasil pengolahan data secara manual. Berdasarkan metode pengujian sistem blackbox test didapatkan hasil pengujian untuk akun orang tua sebagai berikut:

Tabel 2. Hasil pengujian SIMPONI menggunakan metode Blackbox Test

No	Butir Pengujian	Hasil yang diharapkan	Hasil
1	Member area dan pendaftaran	Tampil kepada halaman formulir pendaftaran	Sesuai
2	Pengelolaan data pengguna	Akun orang tua berhasil dibuat	Sesuai
3	Pengelolaan kuesioner	Tampil halaman pengelolaan data kuesioner	Sesuai
4	Login pengguna	User dapat login dan halaman dashboard aplikasi SIMPONI	Sesuai
5	Update profil orang tua	Halaman profil orang tua terupdate	Sesuai
6	Update profil anak	Data anak bisa update	Sesuai
7	Permintaan dukungan observasi	Data dukungan untuk observasi terupdate dan dapat melakukan input data kuesioner observasi.	Sesuai
8	Keluaran observasi	Tampilan halaman pilihan untuk melihat hasil dukungan observasi untuk setiap anak yang sudah di input oleh orang tua	Sesuai

1) Pengujian Validitas Pengolahan Data akun orang tua

Pada akun orang tua kami melakukan pengujian validitas pengolahan data melalui dua kondisi yaitu pengolahan data jika orang tua tidak melakukan permintaan dukungan observasi kepada pihak manapun dan pengujian pengolahan data ketika orang tua melakukan permintaan dukungan observasi kepada pihak lain.

2) Pengujian Validitas Pengolahan Data tanpa dukungan observasi

Pada kondisi pertama yaitu orang tua tidak melakukan permintaan dukungan observasi

kepada pihak lain. Data yang digunakan berdasarkan hasil observasi dari orang tua untuk Ahmad Naufal Aziz. Berdasarkan input hasil observasi tersebut, output dari SIMPONI ditunjukkan pada Gambar 6.



Gambar 6 Keluaran SIMPONI dari observasi orang tua

3) Pengujian Validitas Pengolahan data dengan dukungan observasi bobot hubungan tinggi dan cukup

Selanjutnya pada kondisi kedua yaitu orang tua melakukan permintaan dukungan observasi kepada pihak lain. sehingga SIMPONI menampilkan output yang ditunjukkan pada Gambar 7.



Gambar 7. Keluaran SIMPONI observasi orang tua dan dukungan observasi hubungan tinggi dan cukup

5. Kesimpulan

Metode Simple Additive Weighting (SAW) dapat diterapkan untuk menentukan rangking potensi kecerdasan anak yang didapatkan dari hasil input data pernyataan kuesioner berdasarkan observasi kegiatan harian anak untuk menghasilkan profil kecerdasan majemuk.

Penelitian ini menggunakan alternatif yang dijadikan dasar pengambilan keputusan diantaranya: Linguistik, Matematis logis, Visual Spasial, Kinestetik, Musikal, Interpersonal, Intrapersonal, Naturalis. Selanjutnya kriteria yang dijadikan parameter dalam perhitungan metode SAW berdasarkan kualitas hubungan antara observer dengan anak yang akan di observasi. Kualitas hubungan ini terdiri dari tiga kriteris yaitu sangat tinggi, tinggi dan cukup.

Nilai alternatif A_i pada setiap kriteria C_j didapatkan dari hasil input data observasi kegiatan keseharian anak dengan menggunakan skala pengukuran tipe skala Likert. Nilai bobot (W) untuk tiap kriteria adalah 5 untuk kualitas hubungan sangat tinggi, 3 untuk kualitas hubungan tinggi dan 2 untuk kualitas hubungan cukup.

Aplikasi SIMPONI memudahkan orang tua dan guru untuk manajemen profil potensi Kecerdasan Majemuk anak/siswa karena semua tersimpan dalam basis data yang dapat diakses setiap saat. Hasil pengolahan data dengan metode SAW baik secara manual menggunakan excel dan pengolahan data melalui sistem menghasilkan keluaran yang sama

6. Daftar Pustaka

- [1] T. Armstrong, *Sekolah Para Juara*. Kaifa Bandung, 2002.
- [2] F. Purnomo, B. Sarikho, A. Sutanto, R. Peminatan, and A. Database, "Analisis Dan Perancangan Decision Support System Untuk Rekomendasi Peminatan Berdasarkan 9 Kecerdasan Manusia Dengan Metode Constrained Fuzzy Ahp," vol. 2010, no. Snati, pp. 7–12, 2010.
- [3] I. M. González-Treviño, G. M. Núñez-Rocha, J. M. Valencia-Hernández, and A. Arrona-Palacios, "Assessment of multiple intelligences in elementary school students in Mexico: An exploratory study," *Heliyon*, vol. 6, no. 4, p. e03777, 2020, doi: <https://doi.org/10.1016/j.heliyon.2020.e03777>
- [4] M. Qomarudin, M. Mustafa, and M. A. Basir, "Pengembangan Model Pembelajaran Adaptive Berdasarkan Teori Kecerdasan Majemuk," *JSHP (J. Sos. Hum. dan Pendidikan)*, vol. 2, no. 1, p. 69, 2018, doi: 10.32487/jshp.v2i1.294.
- [5] Farida Agus Setiawati, "Penskalaan Tipe Likert Dan Thurstone Dengan Teori Klasik Dan Modern : Studi Pada Instrumen Multiple Intelligences," 2013.
- [6] S. A. Seputro and F. Masya, "Assessment of Student'S Interests and Talents Using the Web-Based Certainty Factor Method," *J. Ris. Inform.*, vol. 2, no. 3, pp. 131–136, 2020, doi: 10.34288/jri.v2i3.139.
- [7] E. Ladyawati and O. T. S. Dewi, "Identifikasi

- Kecerdasan Majemuk (Multiple Intellegences) pada Siswa Sekolah Dasar,” *Wahana*, vol. 62, no. 1. pp. 15–23, 2014.
- [8] F. A. Setiawati, “Penskalaan multiple intelligences sebagai salah satu alternatif instrumen untuk mengukur karakter bangsa yang cerdas,” *Konf. HEPI di Unesa.*, 2012.
- [9] S. Rinaldi, T. Informatika, and K. Dosen, “Implementasi Metode Analytical Hierarchy Proce S Dan Simple Additive Weighting Untuk Pemilihan Dosen Terbaik Studi Kasus Decision Support System To Choose the Best Lecturer Performance With Analytical Hierarchy Proce S and Simple,” *J. Teknol. Inf. dan Ilmu Komput.*, vol. 6, no. 6, pp. 655–664, 2019, doi: 10.25126/jtiik.201961636.
- [10] V. C. Hardita, E. Utami, and E. T. Luthfi, “Penerapan Simple Additive Weighting pada Pemilihan Canvasser Terbaik PT.Eratel Prima,” *J. Teknol. Inf. dan Ilmu Komput.*, vol. 6, no. 5, p. 567, 2019, doi: 10.25126/jtiik.2019651218.
- [11] J. Hutahaeen and M. Badaruddin, “Sistem Pendukung Keputusan Pemilihan Sekolah SMK Swasta Penerima Dana Bantuan Menerapkan Metode Simple Additive Weighting (SAW),” vol. 4, no. April, pp. 466–471, 2020, doi: 10.30865/mib.v4i2.2109.